

# La crisi del 1929 e il *New Deal*

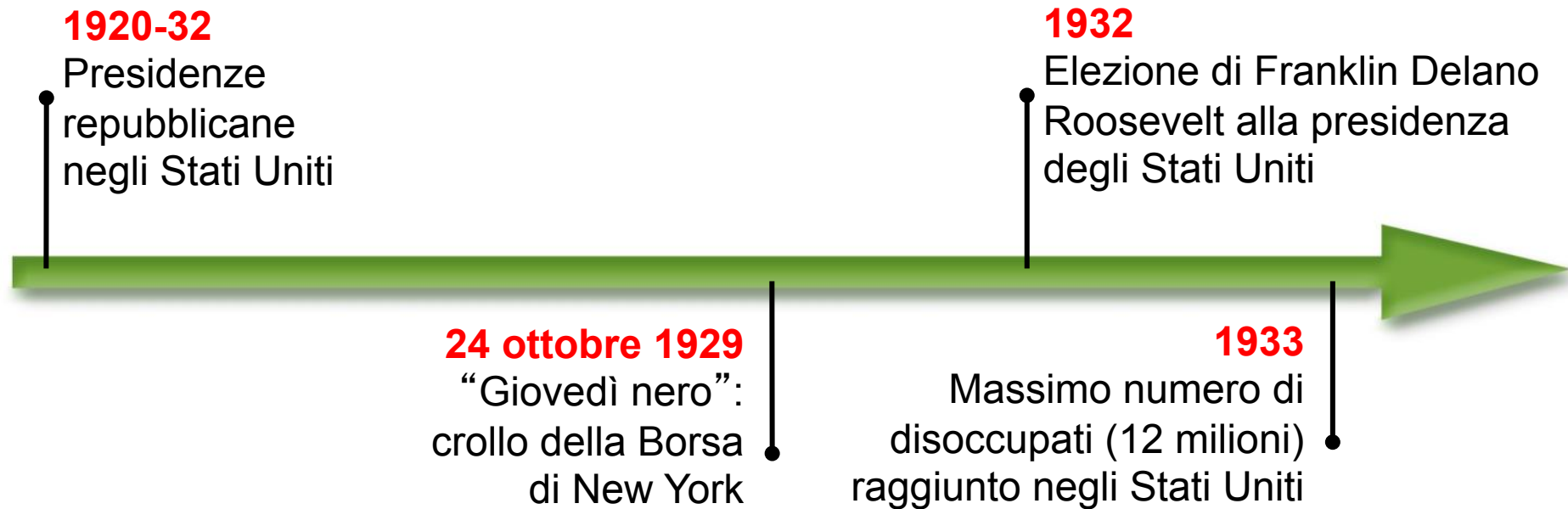

# 1. Gli anni venti negli Stati Uniti



Al contrario dei Paesi europei, gli **Stati Uniti** uscirono dalla Prima guerra mondiale più **forti** dal punto di vista **economico**.

Gli anni venti, negli Stati Uniti, furono infatti caratterizzati dalla **crescita** delle industrie di **beni di consumo** e da un conseguente **aumento** della **domanda** di tali beni per larghe fasce della popolazione.

## 1. Gli anni venti negli Stati Uniti

Nel dopoguerra i **Paesi europei**, sia vincitori sia vinti, affrontano una **grave crisi economica** dovuta all'indebitamento per le spese militari.

Gli Stati Uniti, invece:

- ✓ erano intervenuti nelle operazioni militari solo per un **breve periodo** (dal 1917 al 1918) e **non** avevano subito **invasioni** o **devastazioni**;
- ✓ non si erano indebitati, al contrario avevano **prestato enormi somme** ai Paesi alleati.



## 1. Gli anni venti negli Stati Uniti

Dal 1918 al 1929, gli statunitensi vissero un' epoca di **benessere e spensieratezza**, caratterizzata da un rapido aumento dei consumi **per una parte crescente della popolazione**.

Un tipico esempio fu il successo delle automobili **Ford**, che potevano essere **acquistate anche da lavoratori non particolarmente abbienti**.

**Comprare e consumare** divennero valori dominanti e ciò stimolò molte persone a tentare di arricchirsi con la **compravendita di azioni**.

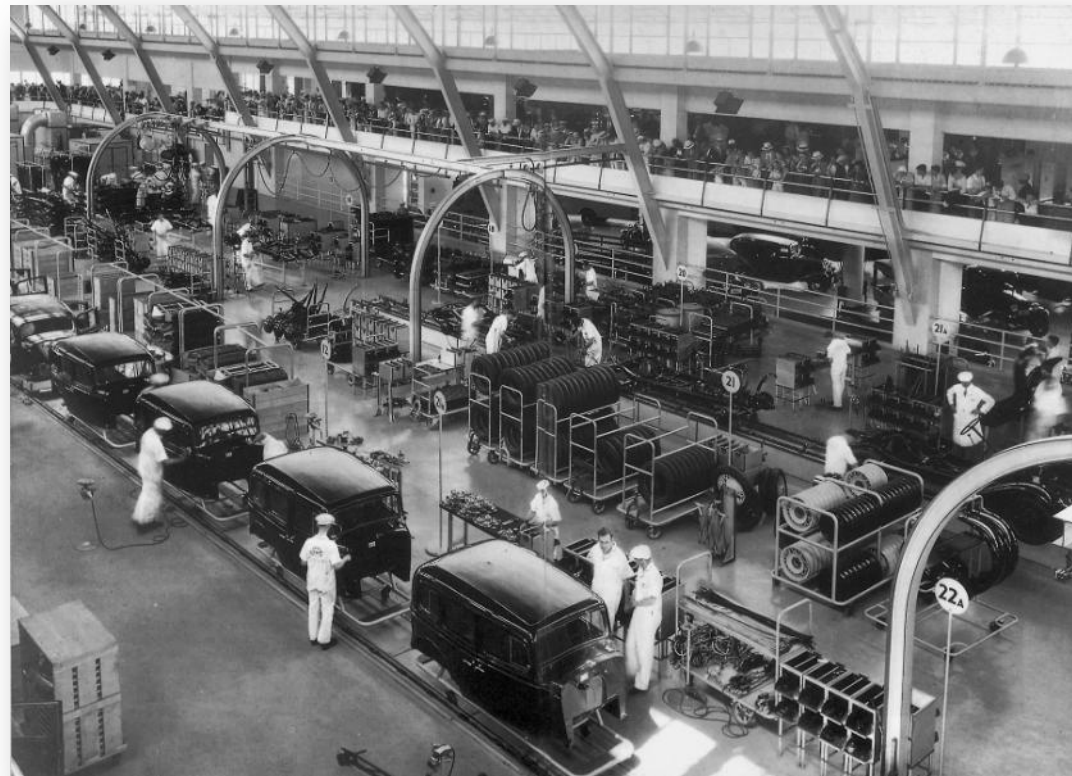

## 1. Gli anni venti negli Stati Uniti

In questi stessi anni, tuttavia, la società statunitense **discriminò** pesantemente gli **immigrati** di origine **non anglosassone** e i **neri**, e la politica adottò posizioni **repressive** verso i **sindacati** e la **sinistra**.

Dal 1920 fu inoltre **proibito** per legge il consumo di **alcolici**. Di questa situazione approfittarono le **bande criminali**, che si arricchirono enormemente con la **produzione clandestina di alcolici**.





## 2. La crisi del 1929

Il **24 ottobre 1929** cominciò la **crisi della Borsa di New York**: in pochi mesi il valore delle azioni che vi si scambiavano si ridusse enormemente.

La crisi si estese a **tutta l'economia americana**. Molte **industrie**, le cui azioni non valevano più nulla, dovettero chiudere per mancanza di capitali.

Di conseguenza aumentarono i **disoccupati**, anche perché la **produzione** era **superiore** alla capacità di **acquisto** della popolazione.

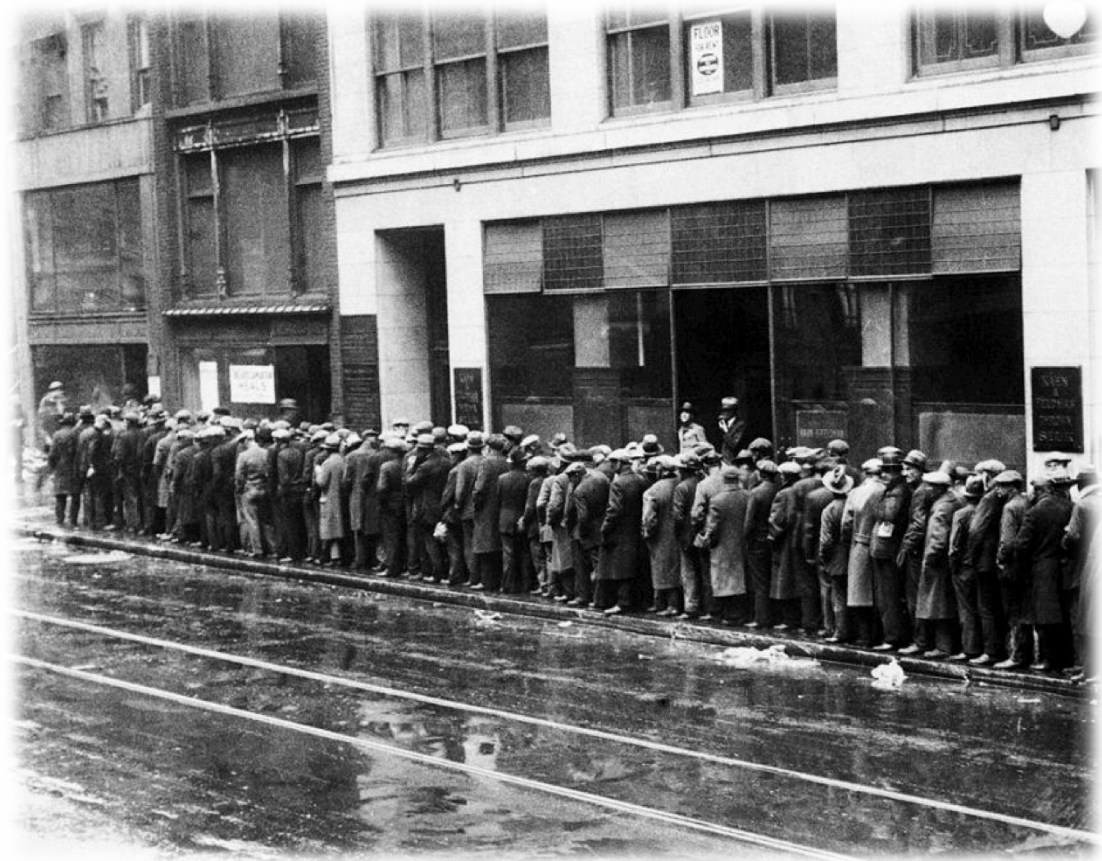

### 3. Le cause della crisi

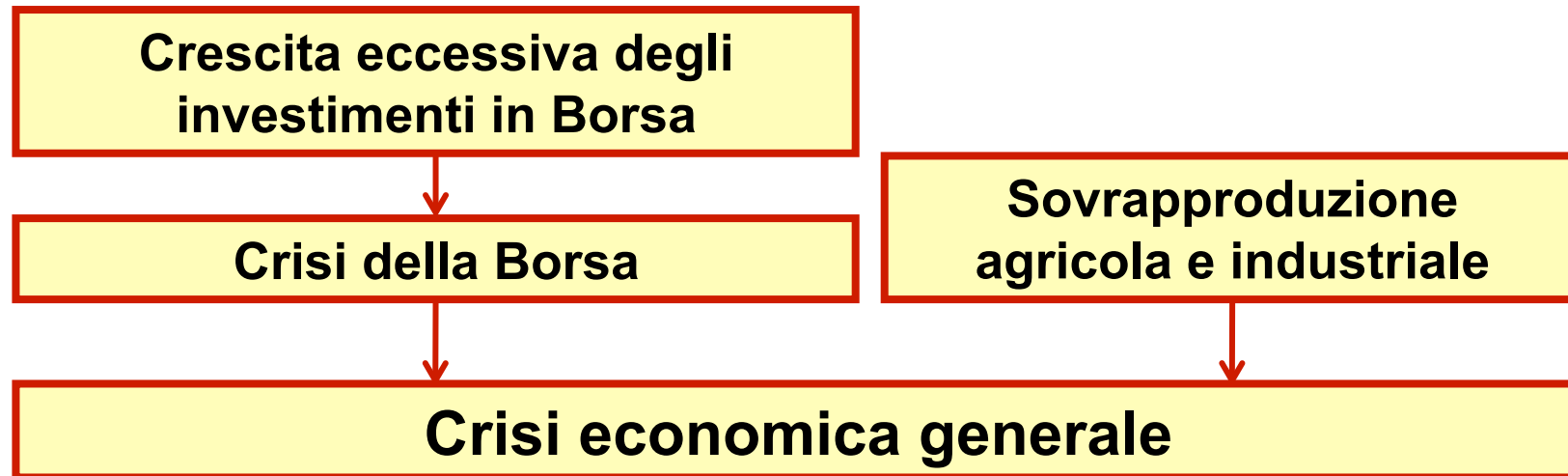

Da un lato la **crisi finanziaria** è il risultato della **speculazione**: quando il valore delle azioni sale molto al di sopra dell' effettivo valore delle aziende quotate, si determina una **sfiducia** che porta a cercare di **vendere** tutte le azioni che si possiedono, facendone **crollare il valore**.

Dall' altro la **sovrapproduzione** sia agricola che industriale determina un' offerta superiore alla **capacità di acquisto** delle famiglie, che a loro volta si **indebitano** pur di poter acquistare i beni (spesso a rate).

## 4. La presidenza Roosevelt e il *New Deal*

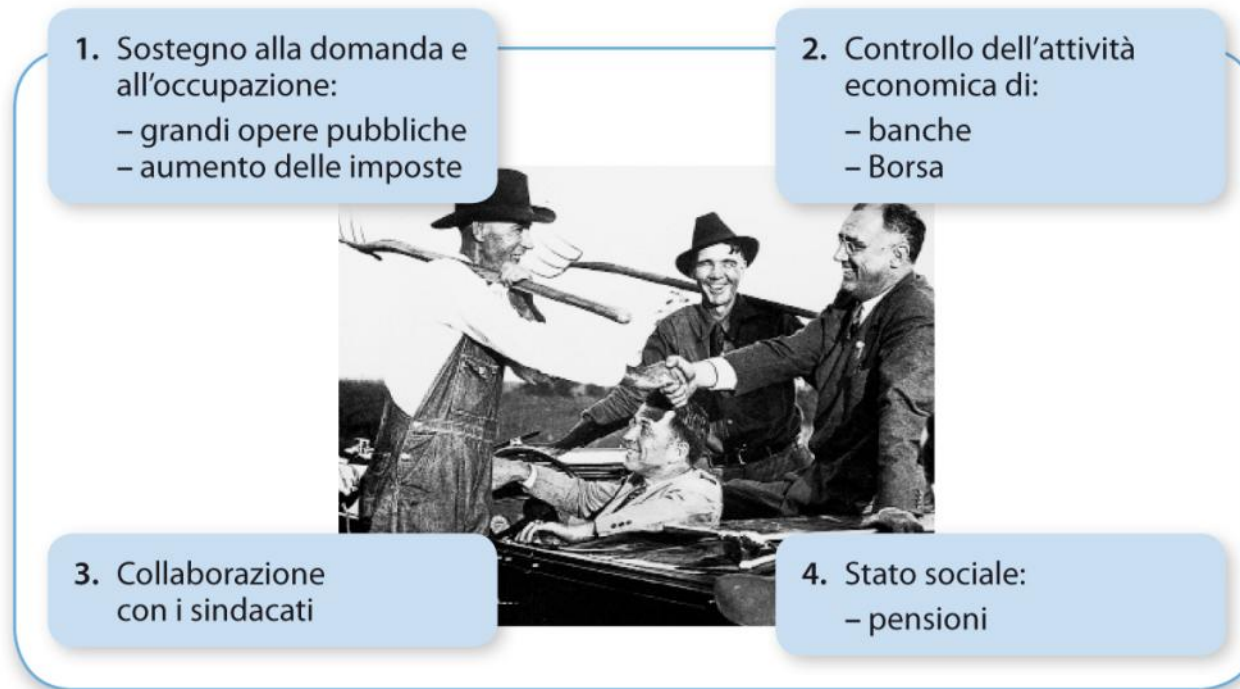

Per uscire dalla crisi, il **presidente democratico Roosevelt** programmò un massiccio intervento dello Stato nell' **economia**: il ***New Deal***.

Nel 1932 adottò misure di controllo sulla Borsa e sulle banche e si propose di far crescere la domanda e di ridurre la disoccupazione promuovendo **grandi opere pubbliche**.

#### 4. La presidenza Roosevelt e il New Deal

Gli Stati Uniti, **invece** di adottare **misure protezionistiche**, scelsero, per combattere la crisi, una politica di **intervento diretto dello Stato** nell'economia, basata sulle teorie dell'economista **Keynes**.

I principali interventi adottati da Roosevelt furono due:

- ✓ introdusse **severi controlli sulla Borsa e sul sistema bancario**;
- ✓ adottò iniziative per sostenere la **domanda** di beni di consumo.



#### 4. La presidenza Roosevelt e il New Deal

##### Il sostegno alla domanda

Attraverso la costruzione di **grandi opere pubbliche** si sarebbero potuti ottenere due vantaggi:

- ✓ le **industrie** produttrici di beni necessari per le iniziative dello Stato avrebbero potuto riprendersi;
- ✓ il numero di **disoccupati** sarebbe diminuito.

##### Lo Stato sociale

Roosevelt scelse di **favorire le classi sociali meno ricche**:

- ✓ venne introdotta la possibilità di percepire una **pensione** di vecchiaia;
- ✓ venne sostenuta la **diffusione dei sindacati** nelle aziende.



